盛京時報

休刊日…中日大一禮拜日之翌日
日曆…明治四十四年七月五日
西曆一千九百十一年七月五日
價目 本報每張銅元四枚每月洋七角 半年銀四元 全年銀八元
郵費 每月洋兩角六分
告白刊例 一行五號字廿一字起碼登一日者每行四角登十日者每日每行三角登長年者價目面議
發行人 一宮房次郎
發行所 奉天大西門外大什字街路北 盛京時報館（長電話二二二番）

火車
●急車 ○往北車 奉天開 大連到 長春開 奉天到 ○往南車 長春開 奉天到 大連到 ●往北車 大連 金州 瓦房店 熊岳城 蓋平 大石橋 海城 遼陽 蘇家屯 奉天 鐵嶺 開原 昌圖 四平街 公主嶺 長春 ●往南車 長春 公主嶺 四平街 昌圖 開原 鐵嶺 奉天 蘇家屯 遼陽 海城 ●大連旅順 ●奉天安東 ●長春哈爾濱間 ●北京奉天 [illegible]

資本金四千八百萬圓
公積金壹千六百八拾五萬圓
本店及支店設立地名列如下
橫濱 神戶 東京 長崎 大坂 倫動 里昂 紐育 桑港 布哇 孟買 香港 上海 漢口 天津 北京 大連 旅順 營口 遼陽 鐵嶺 安東縣 長春
城內四平街 電話十二番
橫濱正金銀行奉天支店

本行 日本東京市日本橋區駿河町壹番地
分行（倫敦、漢堡、紐育、桑港、孟買、甲谷他、盛谷、新甲坡、瓜哇、蘭貢、馬尼喇、香港、厦門、臺南、台北、廣東、青島、上海、漢口、芝罘、京城、仁川、天津、海參威、大連、牛莊、鐵嶺、長春、哈爾濱）
三井物產株式會社奉天出張所
設在大西關 電話 日本（一二二三五）清國（二二七）
啓者本行開設歷有年已各國各埠通商口岸均設有分行可見本行交易之茂盛所有辦賣大宗之貨物豆子豆餅棉布洋綿木材撫順煤麵紛各種雜貨各種機器鎗礮軍械並經理保險代理船務等事認眞辦理買賣貨物格外公道如蒙官商賜顧者請到本行面議爲幸
本行主人謹白

新嘉坡馮熾垣君玉照

肝病 年近不惑精力萎疲
爾有膽汁不化常覺頭痛肩疼否 爾有昏迷怠惰胃不消化神思懶倦脾氣急躁否晨起時見有黑星飛現目前否此即肝病之現狀也韋廉士大醫生紅色補丸善能治之
新嘉坡商人服韋廉士大醫生紅色補丸而得精力復原大有興趣
馮君熾垣爲新嘉坡南橋路一百八十七號會豐商店副經理也嘗因身體衰殘爲人無趣韋廉士大醫生紅色補丸拯之於悽慘之中而得臻於快愉之境故常深感其恩焉茲將馮君感言錄左云○余現年四旬回憶一千九百有九年時身甚軟弱終日疲倦異常以致無力辦公夜間睡不安甯常多惡夢心甚驚怯胃口失調每餐祇能勉食些許由是人日委頓體日孱弱心無樂趣事過輒忘精神恍忽昏迷如夢雖經嘗試多藥希冀復元而竟罔見微效反覺心灰意懶毫無生人之趣當此之時適有友人從香港來見余病狀勸服韋廉士大醫生紅色補丸因彼曾見多人服之獲愈故甚信之余即購一瓶試服立覺精神煥發心志快愉用是連服無間氣力加增身體日健三瓶之後十分全愈直至今日精充力足終夜酣睡有味全日操作不倦胃口甚佳自覺身體較之未服韋廉士大醫生紅色補丸之前更形康強有力也○韋廉士大醫生紅色補丸能立造稠紅之新血充盈血管爲強健身軀驅除疾病之聖藥也中國各處商店藥局凡經售西藥者均有出售如疑假冒可直向上海四川路八十四號韋廉士醫生藥局中國總行函購或向重慶白象街分行函購亦可價銀每一瓶大洋一元五角每六瓶大洋八元遠近郵費一律在內
注意認明眞樣
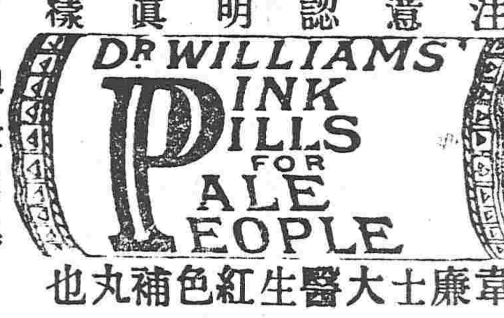

韋廉士大醫生紅色補丸也
勿買假丸以致自悞

吉合錢店
本店開設在大南門裡專爲川換洋元銀兩各銀行鈔票匯兌北京上海天津各埠滙電滙票滙無不結便有向設滙者請至本店面議滙費務必從輕特此奉佈
本店主啓人
中國電話一九四號 日本電話四十八番

●斷髮乃文明之外表此利剪甚屬可用
●理髮器俱一切一覽發
欲購者函知務必奉覆隨帶圖式單表明價目

日本大阪市西區江戶堀下通三丁目
電話西三三八九號
振替口座大阪七三三五七號

登錄商標
●中國式樣
冬用綿絨各種
●衛生衣 ●手套
●洋襪子 ●小風帽
若有欲看價目單請函告敝行隨送不悞主顧
本年所製物品勝於往年均係選用高等材料精工製成品質精良堅固異常價格從廉一概克己
自製發行 大阪東區南久太郎町四丁目 白原屋
電話東一五五八番 振替貯金大阪一〇二四三番
各埠設有代賣所

中日合辦
正隆銀行
本行除照一般銀行例辦理一切外尚注重如各項左事宜
一所有辦理存欵務以親切叮嚀爲宗旨
一放貸及滙兌事宜務主簡捷以餉顧主
一凡放貸將各種公債票爲抵押者息率格外從廉
一凡各種公債票均照市價從優交易
一兌換金銀小洋事宜照市價格外公道以廣招徠
大連羽前町 正隆銀行 電話長二八一番
奉天小西關茂林館院內 同 支店 電話日長二五二番 二一七番
營口元神廟街 同 支店 電話營業長二一〇番 社宅長一四二番

永清照相館
奉天鐘樓南路東
（電話十八番）

南滿洲鐵道株式會社設醫學堂招生廣告
宗旨 本學堂教授高等醫學藥學諸科畢業時認爲南滿鐵道醫學堂醫學士藥學士之名稱
學期 豫科二年本科醫學科四年藥學科三年
額數 豫科五十名本科醫學科五十名藥學科暫不招募
資格 須身体強健年在二十五歲以內有中學堂卒業程度或中學同等之學力者可入豫科或已具以上學力而有豫科修了程度者可入本科但須能解日本語方爲合格
願學諸生須於陽曆七月三十一日即華曆閏六月初一日以前將入學願書投遞奉天滿鐵車站東附屬地滿鐵病院掛號如欲先閱規則隨時來函以便郵寄

粵龍番菜館
本飯店開設小西關街北海天春舊址特請頭等番廚滿漢英法大菜各種均有如不備另有號房安寓及備載另價目列左 中外官商宴會便酌所有菜繁
中國號房 頭飯房每位一元 二等飯房每位 [illegible]
外國號房 頭飯房五元 二等 [illegible]
番菜頭等八份每位二元五角二等六份每位一元一角 洋菜每份二角 洋酒佈告 以便遞知
中國電話二七九
本飯店主人謹啓

飯塚工程局
▲包辦一切工程
▲發賣所用工程材料
本局 大連
分局 營口 張台子 奉天 長春 湯山城 安東

隱士
吉字吾神數
蓋人命秉陰陽五行而生上智下愚自有一定不移之理其間富貴貧賤壽夭即旦夕禍福亦有一定之數存焉然數之理微毫釐必謬千里偶數以八之八字配合八卦每卦又推六爻每一爻可知某年某月某日之吉凶推究的準絲毫不爽矣 占課二角 蠡批大象二元 細批流年六元 詳推終身十五元 隱士吉字吾謹白
寓奉天小南門內路東榮昌棧

黑九重香皂
人咸愛顧最爲信用之化粧品即是九重綠及芝蘭黑兩種香皂本舖因今時貴婦人用特製高等九重黑及芝蘭綠香皂另添發賣

綠芝蘭香皂
此二大香皂之特色超羣別牌其原料涪加精選用最新化學精製凡用之者能使皮膚艷美卓卓有效

九重綠香皂
且以馥郁芳香露留肌膚永有其味是以用過此品之人無不永想使用之最佳良品也

芝蘭黑香皂
前係已用之人知其品良若未用過此品者請速試之赴各就近販賣店大小洋貨舖購買便可
春元謹製

X

宮門抄

六月初八日 召見內閣總協理大臣

上諭

六月初八日 奉

上諭督辦鹽政大臣奏請仍留張鎮芳署直隸長蘆鹽運使并懇恩免其議處等語已補湖南提法使張鎮芳著調署直隸長蘆鹽運使餘依議欽此

上諭湖南提法使著劉鍾琳調署欽此

監國攝政王鈐章 奕劻那桐徐世昌署名

交旨

六月初六日 欽奉

諭旨本月二十八日 德宗景皇帝聖誕著派宗親王毓斌恭詣 梁格莊 行宮暫安殿敬謹行禮欽此

諭旨榮慶等奏估修 文廟工程擬定做法估計錢糧開單呈覽一摺又片奏監督監修飯食紙張等項請領經費等語均著依議欽此

諭旨禁烟大臣奏調驗大員烟癮已除請飭照舊供職一摺依議又片奏揀員接充擬調等語知道了欽此

監國攝政王鈐章 奕劻那桐徐世昌署名

論說

論振興漁業

史稱齊擅魚鹽之利。而齊以霸。厥後遂因之而設鹽官。網鹽利惟水產學。則我國素未之究。蓋利之遺者猶多多矣。我國內地漁業。率沿舊法。且以貪多務得。鉅細不捐之故。而水族亦因之而不蕃。沿海居民。雖亦有習爲外海之漁撈者。然以之較外人之船堅械利。一切設備。罔不完全者蓋有間。然則我國上下。苟群焉注意於此。其所得或亦不非也。

某意沿江海各省。宜各組織一水產學校。或仍沿襲今日已有之漁業學堂亦可。惟須實心辦理。實地練習。不得如今日之僅鶩虛名。而收効難必也。開三五年。則擇各省適中區域。交通便利者。開一漁業賽會。網羅舊有之漁具。及漁撈法。並關於醃製運銷各項事宜。以資研究。而謀進步。此外猶有相輔而行之二要務焉。則各地方遍設漁業研究所。及發行漁業雜誌是也。雜誌中除載關於漁業之論文。及公牘要件外。可多譯東西洋漁業報告。及專門論著。以充篇幅。而資則倣。至漁業研究所。所最宜注意者。爲繁殖醃製二項。一以補不足。一以暢有餘。蓋皆爲我國各地方最要之振興漁業策也。自罐詰之術發明。行銷乃因之而愈遠。矧各地所產。均各有其特色。(若松花江之白魚卽是)則止可藉之以博厚利。創立一公司。資本不必多。而其爲地方振興漁業。則成効大著矣。今日尤有與漁業相關之一大問題焉。則海權是也。我國以積弱故。乃至爲人所侵入。致海權亦不甚完全。然若漁業盛興。漁船星列。保護之法周備。則無形中蓋不啻有保界之漁團告成立矣。漁稅所入。卽以之辦理學校研究所等。有不足。則逕由國庫補助之。責望者奢。斯卽稍有耗費。亦應在所不恤也。爲國家闢利源。爲小民維生計。而併以絕與國之覬覦。殆所謂一舉而數善備焉者歟。卽如東省今日。除蓋平等沿海著名漁區。稍沾漁利外。餘則以取之之法拙。而得不償失者有之。以銷路之不暢。而任其餒敗者有之。至東蒙各屬。則且以迷信故。而不敢採捕焉。是更非着手整頓。設法開通。不足以言興利。竊欲上之人垂意及此。而其下相與以有成也。

專電

北京

▲四國借欵應辦東三省實業種目及應需欵目已經註冊交與四國銀行矣聞其內容係東省殖民墾務及牧場等項應需欵額計一千四百萬元興辦黑省林業及拓墾事業應需經費計四百萬元採辦礦產應需經費計二百萬元另有改革東省幣制經費計二千萬元云

▲片馬案現經閣臣迭次籌商尙未決定而駐英使連次照催外部速定該案以免延擱現聞閣臣擬奏請特開御前會議以解決之

▲資政院在京議員等公選代表晉謁世總裁李副總裁質問修改院章之理由

▲郵大臣與美運輸公司代表磋商中美合辦航業事宜經已議定建造一萬二千噸之輪船二艘專往來中美之間以利輸運（初八日上午接到）

東京

▲東京市曾當局與東京電車公司會商收回東京電車鐵路改爲市有事宜已於陽歷初三日議妥並將收回合同實行簽字聞收回價額計六千四百零二萬圓之譜

▲東京市擬借外欵九千萬圓乃至一萬萬圓以充收回電車鐵路及維持該路經費

▲往賀英皇加冕專使東伏見宮並福晉准於陽歷初八日駕坐加義丸輪船由倫敦啓節回國准於陽歷八月二十八日駛抵橫濱卽行回京

▲駐日德大使雷克斯伯爵於陽歷初三日起程由神戶駕輪回國

▲據法京公電云參列英皇加冕禮之乃木大將已於陽歷初二日離英國而抵法京（初九日上午接到）

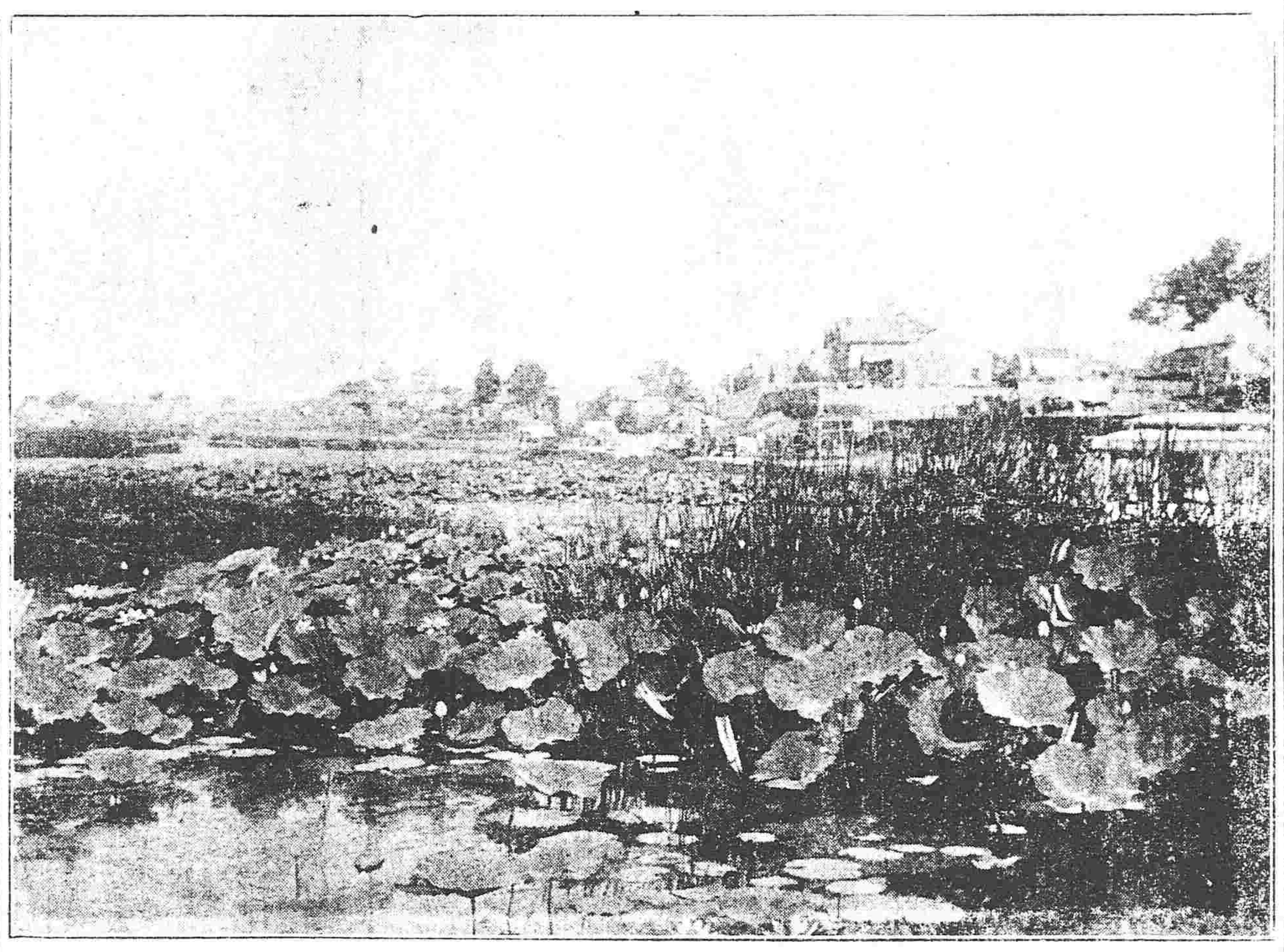

奉天小河沿

英京

▲美國大審院檢察官控告獨佔事業公司九家均爲有罪

▲德國政府因德國商務總會之要求特派哈孟弟衛軍艦駛往南部摩國阿咯基爾埠以便保護德人商務昨已據情通告各國矣

▲乃木東鄉兩大將昨閱視希基那將軍所部之少年斥候隊（初九日上午接到）

緊要新聞

●李制軍一日三電

政界紛傳初三日滇督李制軍一日之內連致三電於外部內係瀝陳片馬交涉之得失與滇省存亡之關係至第三電則直斥外部對於此事主持退讓之非詞嚴義正頗爲激烈部中接電後尙未決定對待之法又聞滇省京官同日亦接李督來電自述辦理此項交涉之種種苦心及預料將來所有之結果

●聯合會最後之一著

直省聯合會第二次反對皇族內閣公呈已經都察院於二十六日代奏又未奉諭發表諸會員以受人民付托之重一再呈請均歸無効大有無面目回見江東父老之慨故日來甚爲焦急昨又會議有暫俟數日看其究竟有無結果如果仍不得請卽全體欄監國之輿面訴屢次陳請之理由云

●外官制改革之一斑

聞外省官制雖屢經會商迄未妥定因同城州縣及州縣佐貳擬一律裁撤增設州縣佐治官而民刑各事劃歸審判廳管理又教官改爲奉祀官執掌聖廟典禮至於蘇杭兩處之織造均須裁撤將來朝廷御用衣服歸內務府緞疋庫承辦又各省將軍暫時不裁俟所有八旗生計等緊急事籌辦妥議後再行定議聞此項暫行外官制俟將來確定外官制一律改廢云

●密議對待二次陳請閣制之辦法

聯合會第二次呈請都察院質問前次關於閣制之陳請書留中之原因緣措詞稍近激烈經張總憲駁回飭令另行酌改刻聞業已刪修復行呈遞如無不合卽可代奏政府對於此事頗爲注意蓋前次之留中本擬含糊了結今旣復行質問不可不速籌答覆日昨曾特開密議研究對待辦法大約必須奏請頒布明諭惟如何立言主張不一有擬從嚴者有擬從寬者議論紛紛尙未知作何解決

●盛大臣贊成中美航業

昨聞郵傳部人云盛杏孫大臣對於中美航業公司之組織極爲贊成云太平洋航業向來歸於東西各國從事公司成立可以分其航利又因南洋諸島與中國南省相望華僑往來逾數十萬貨物運載尤不可以數計均倚外人船舶諸受限制於中國貿易上實受鉅虧故郵部亟願推廣中美航業公司及於南洋諸島以救華僑而助貿易之振興想不久卽可實行矣

●慶邸有維持長蘆鹽務之說

長蘆鹽政擬改歸官辦前聞將次決議惟迄今未見實行茲探悉其原因係爲內閣總理慶邸對於此事極不贊成曾與澤公提及以改歸官辦固爲剔弊起見然將來官家之弊必較商家更甚爲今之計仍宜聽蘆商辦理隨時由官督查否則病國病民其害將不勝言者

●瑞端兩大臣會議包工

川粵漢鐵路督辦大臣端方因修築督辦之鐵路與國家財政上交通上皆有重大關係故未出京時屢向郵傳大臣盛宣懷妥訂速成辦法及包工事宜雖有確議因該路包工問題無論是否中外人承辦內容仍有關係故須端大臣與瑞制軍會商後方可確定

●法制院準備新刑律之提出

去年修律大臣等所編訂之新刑律各分則及暫行章程時値資政院閉會之後未經議決而憲政編查館以改定籌備清單內明定今年發布新刑律故日前請旨將去年資政院議決之總則及分則及暫行章程先行頒布俟資政院開會仍可提議修正一面飭修律大臣按照新刑編輯判決例及施行細則以資將來實行之預備現法制院以憲政編查館事項應歸該院接辦故將新刑律及提行章程提出預備今年資政院開院時暫議修止而修律大臣編輯之判決例及施行細則亦有頭緒不日卽脫稿云

●自閏始搭放七成新幣

度支大臣澤公及盛杏蓀宮保因奉閣臣命令擬自閏六月始發放京餉搭用新幣一事特於初四日在部會同紹陳兩侍郎詳議辦法以便具覆閣臣定期入奏茲聞是日議定搭放七成大致係止幣三成紙幣輔幣各二成擬卽會商閣臣決定辦法再爲具奏

●張季直不出山之始末記

張季直自入京後一時有墾務大臣或商部副大臣之說固係揣測之辭然中樞實有人極力欲羅致之前卤已略陳大要後由張君託某邸向 監國力辭乃得作罷不然險些兒爲湯壽潛第二矣召對之日澤公先對張君繼之 監國頗示任用之意張君謹對身所干預之事太多不能脫離關係如有意見謹當隨時條奏施行恩命實不敢受云某君謂張季直爲社會之寶非 朝廷所得而私張君之不出誠卓見也又一函云張季直此次到京王公卿相到屣爭迎政界中人相聚而談不無道張君事先是端午橋專摺奏保謂張謇才識出衆宜處以賓師之位備 監國不時諮詢決疑定計于國事必多裨益等語 監國覽奏面諭內閣總協理大臣云張謇之名余耳之久矣現在何地總協理大臣以久在江蘇原籍現將入京越二日 監國又詢張謇已否到京慶王奏稱已到 監國詢曾否見過慶那俱稱已見 監國云余頗欲一見翌日卽交片翰林院傳知張謇於十七日預備召見旨甫下那相卽親自送至張處及入對 監國賜坐先云汝在外辦事多頗辛苦名譽卓著成績良好朝廷深用嘉慰此次入京必有所見可詳陳之張卽歷奏外交內政及中美銀行報聘美國等事每奏對一節 監國屢言你說得狠是後張又言請朝廷弗予以官以保社會信用約三刻之久 監國諭云今日很辛苦可下去休息云云

緊急告白 新到嶄新雙面戲片子

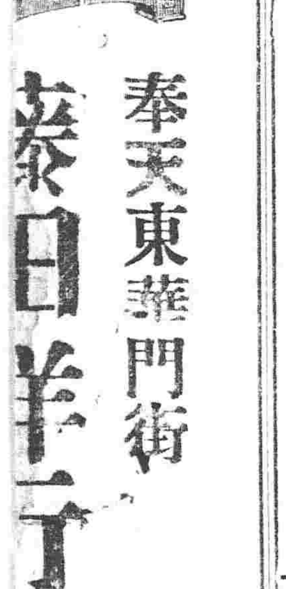

奉天東華門街 泰日洋行

盛 長生

由外省寄錢買藥

神效清毒丸 此藥專治諸般疔毒惡瘡癰疽發背對口毒未潰能消已潰拔毒又治楊梅瘡痔漏魚口便毒倒反天疱瘡棉花瘡男子玉莖生瘡婦人陰痛作癢一切毒淋下疳服之大有神效每盒六角 再有百效是毒丹上藥每瓶六角

清肺止嗽丸 本堂多年成方活人無算主治男婦老幼諸般咳嗽無不效驗此藥最能清肺金止咳嗽化痰誕補元氣無論久新發內傷外感一切咳嗽勞傷咳嗽

天氣豫報 自初九日下午六點起至初十日下午六點止

叢錄

中國政黨小史（京師近信）

▲北京發現之政團據最近綜計約畧如下

（一）政學會約二十餘人未立案黨員以資政院議員爲限

（二）憲政實進會約五十餘人已立案黨員以資政院議員爲最多

（三）辛亥俱樂部約六十餘人未立案黨員資政院議員非資政議員各半

（四）憲友會發起人共六十餘人尙未立案黨員以諮議局聯合會爲中堅

政學會憲政實進會皆以爭議刑律之異同而生者也前者贊成新律爲白票黨後者反對爲藍票黨前者可以汪榮寶之流代表之後者可以陳寶琛勞乃宣之流代表之辛亥俱樂部亦發起於資政院議員其中堅有易宗夔羅傑諸人亦有度支部中之緊要人物若何宗旨尙未探悉憲友會則最近聯合會湯化龍孫洪伊等所草創者也可謂爲帝國統一黨之後身特其政綱專注重民生及地方分權處最多不甚涉及中央政策蓋對於時勢有一種緊急自衛之意起草者歷歷苦心可見也其政綱錄下（一）尊重君主立憲政體（二）整飭地方政務（三）講求社會經濟（四）研究國民外交（五）督促聯責內閣會中暫不設會長以常務幹事三人充之組織北京總會而推定各省支會發起人若干中以聯合會會員卽各議局議長議員最占多數現在常務幹事　人爲雷奮孫洪伊徐佛蘇候補者三人爲籍忠寅謝遠涵李文熙將來總會支會相聯合以發表政策既足爲議局之後援又能鼓吹國民政治思想此爲中國中等社會躍起之一特徵果能布甯得法蓋於諸團體中之曾有進步之希望者也此黨於本月初八日開成立大會於湖廣會館會員黃君爲基張君國溶雷司奮相繼演說黃君所述大旨謂本黨爲救亡之政黨意在圖國家之生存並非如各國政黨優遊暇豫得從容商定政策圖國家之發達惟其如此故黨員精神當格外團結所發表之政策當格外重要不可空陳法理徒爲果生几上之談又須知議會以政黨爲後援政黨卽以國民勢力爲中堅非鼓吹國民政治思想扶植國民勢力則一鬨之市也故思想未普及勢力未圓滿之時發表政見宜有分際不可逞心而談一敗卽挫尤有道德上二大要素（一）現今中國既無相當之黨魁則大衆宜推信其投票公舉之常務幹事（二）本黨爲純粹民黨故對於一切民黨無論其贊成者反對者皆宜以平和休美之感情對之要之不可怯於公戰而勇於私鬥雷君演說謂政府心目中不曉得中國尙有百姓故我們百姓宜養成發言之資格與政府對待要政府曉得政府中幾個頭顱之外尙有百姓在也云云

此次諮議局聯合會有一最可注意之事實焉則其態度與去年大變絕不注重於諮議局資政院議案之准備是也蓋經歷次失敗民黨已深知諮議局資政院之不足恃故咸趨重於自衛之一途其所舉提出議案有所謂商量國民軍辦法及民立砲兵工廠云云其詳不須記但足徵國民心理之一班耳然其公舉代表渴謁親貴請勿以親貴充當國務大臣頗近與虎謀皮甚爲老於政界之人所不韙焉

專件

稅務處關各省人口之調查

頃得稅務處調查之各省及各口岸人口統計表列於左

省分	口數
東三省	一千七百萬人
直隸省	二千九百四十萬人
山東省	三千八百萬人
湖南省	二千二百萬人
湖北省	三千四百萬人
四川省	七千八百七十一萬一千人
江西省	二千四百五十三萬四千人
安徽省	三千六百萬人
江蘇省	二千三百九十八萬人
浙江省	一千一百八十萬人
福建省	一千萬人
廣東省	三千二百萬人
廣西省	八百萬人
雲南省	八百萬人

而山西陝西河南甘肅貴州等省分共計五千五百萬人也

通計全國實有四萬萬三千八百四十二萬五千人之譜如各口岸人口統計大約如次

口名	口數
愛琿	九千人
三姓	九千五百人
滿洲里	五千人
哈爾濱	三萬人
綏紛河	二千人
琿春	二萬人
安東縣	十四萬三千人
大東溝	三千人
大連	一萬六千人
牛莊	五萬二千人
秦王島	五千人
天津	八十萬人
烟台	九萬五千人
青島	三萬四千人
重慶	五十九萬八千人
長沙	二十三萬人
岳州	二萬人
宜昌	七萬人
沙市	八萬六千人
漢口	八十二萬六千人
九江	三萬六千人
蕪湖	十二萬九千人
南京	二十六萬七千人
鎭江	十八萬四千人
上海	六十四萬七千人
蘇州	五十萬人
杭州	三十五萬人
寧波	四十萬人
溫州	一十萬人
三都澳	八千人
福州	六十二萬四千人
厦門	十一萬四千人
汕頭	九萬六千人
廣州	九十萬人
江門	六萬二千人
瓊州	四萬二千人
三水	六千人
北海	二萬人
梧州	五萬九千人
南寧	三萬七人
龍州	二萬五千人
蒙自	二萬人
思矛	一萬五千六百人
騰越	一萬人
共計	七千七百八十萬五千人

奏摺

度支部奏遵撥奉江辛亥年的餉幷催各省欠餉摺併單

奏爲遵撥奉天黑龍江辛亥年的餉並催各省欠餉恭摺仰祈　聖鑒事內閣抄出前東三省總督錫良請撥奉天黑龍江辛亥年的餉並請催各省歷年欠餉一摺宣統三年三月十六日奉　硃批度支部知道單併發欽此欽遵到部原奏內稱東三省舊章每年請撥餉銀歷經部撥在案各省多未按照部撥銀數籌解足額計自光緒元年起至宣統元年止共欠解吉林俸餉銀八十八萬一千零六十三兩零業經咨該省聲復將欠解銀兩一律呈請免解黑龍江俸餉銀一百三十五萬六千八百零六兩零咨覆望速解淸除各省欠解奉省俸餉銀兩爲數甚鉅業經奏准將光緒三十四年以前積欠銀兩一律免解外尙有欠解元年奉省俸餉銀十萬兩並咨二年部撥奉天黑龍江庚戌年的餉銀四十萬零三千兩僅據山東兩淮河南直隸等處先後解到銀二十二萬一千八百兩下欠銀十八萬一千二百兩迄今未准報解東三省兵燹之後困苦情形尤以八旗官兵爲最常年應領俸餉就本省例定抵放額款而論僅有地丁除徵雜稅等數項向本入不敷出加以連遭偏災糧租則多有蠲緩雜稅又徵不足額且自奉改官制舉行新政支用浩繁財力拮据全賴各省協餉源源接濟況應供　陵寢祭品歲有定額尤爲劃不容緩乃各省應撥協餉積年拖欠甚至去年奉部指撥之項亦竟解到無幾以致奉省去歲春秋二季八旗俸餉每年僅放九個月其餘應支之款亦均無法應付懇　因俯念東三省爲根本重地俸餉乃計授要需歸催各省關先將庚戌年的餉全數解淸歷年欠餉源源籌解以應急需至辛亥年應請俸餉除吉林咨明以通省歲入各款足抵該省並打牲烏拉俸餉毋庸請撥外請　飭部照章撥給奉省辛亥年的餉銀廿六萬兩黑龍江應需俸餉銀二十四萬六千六百兩仍分斷奉天黑龍江各款目以免牽混等語臣等伏查東三省官兵俸餉等銀每年除本省應徵各款抵放外不敷之款向由東三省總督等彙奏由臣部指撥歷辦在案今據東三省總督奏請撥奉撥黑龍江辛亥年的餉暨催歷年欠餉並據黑龍江辛亥年約需官兵俸餉等項銀兩造冊咨部彙撥各等因臣部查奉撥餉項每年均額撥銀二十六萬兩黑龍江請撥之數歷屆均按有閏無閏年分撥給銀十二萬至十六萬餘兩不等本年請撥冊列銀二十四萬六千餘兩杳近來財政困難似此例撥之款循舊辦理僅可勉爲騰挪若遞年增加各省亦實無可指撥臣等公同商酌奉天省額撥辛亥年俸餉二十六萬兩應照歷年數目撥給黑龍江省辛亥年俸餉應照宣統元年有閏年分估撥之數撥給銀十六萬七千兩謹繕清單恭呈　御覽應請　旨飭下各督撫暨飭藩運各司暨各關監督均按照臣部指撥數目分批迅解奉天省交納如有托欠卽由該督準案指名嚴參照貽誤京餉例議處其各省解到奉天黑龍江辛亥年俸餉之時卽由東三省總督分別照數核收並轉咨黑龍江巡撫按照撥解該省銀數派員領回俾資應用至東三省支給俸餉向有折減章程應令該督撫照章支放奏報核銷如有餘賸卽於下年請撥俸餉時聲明列抵毋得遺漏至各省欠解奉天黑龍江庚戌年俸餉銀十八萬一千二百兩其歷年積欠據原單內開除奉天將各省欠解光緒三十四年以前銀兩暨歷年欠解吉林銀兩均請免解外所有各省欠解奉天宣統元年兩統黑龍江歷年銀兩並請　飭下直隸兩江閩浙各總督山東河南江蘇安徽各巡撫轉飭該司道等各按單開欠解數目無論如何爲難先將庚戌年欠餉全數解淸其歷年積欠源源籌解以濟要需而免貽誤所有遵撥奉天黑龍江辛亥年的餉並催各省欠餉緣由謹恭摺具陳伏乞　皇上聖鑒謹　奏宣統三年四月二十八日奉　旨知道了欽此

謹將擬撥奉天黑龍江辛亥年俸餉銀數繕具清單恭呈　御覽　計開　奉天省應需辛年俸餉銀二十六萬兩擬撥　山東辛亥年應徵地丁十一萬兩　兩淮辛亥年應徵鹽厘銀八萬兩　兩淮年應徵鹽課銀三萬兩　江蘇厘金銀二萬兩　臨淸關常稅銀二萬兩　黑龍江應需辛亥年俸餉應照指撥己酉年有閏兵餉數目撥給銀十六萬七千兩擬撥　山東辛亥應徵地丁銀六萬兩　福建辛亥年應徵地丁銀一萬兩　安徽辛亥年應徵地丁銀一萬兩　江蘇辛亥年應徵地丁銀二萬兩　河南辛亥年應徵地丁銀一萬兩　直隸旗租銀四萬七千兩

謹將各省關欠解奉天黑龍江俸餉銀數繕具清單恭呈　御覽　計開　奉天省宣統元二兩年俸餉項下　山東地丁共欠解銀十五萬一千一百兩　江蘇厘金共欠解銀四萬兩　臨淸關常稅欠解銀二萬兩　以上統共欠解銀二十一萬一千二百兩　黑龍江省光緒二年起至宣統二年止俸餉項下　山東地丁共欠解銀七十二萬六百四十六兩零　臨淸關常稅欠解銀五千兩　江蘇地丁厘金共欠解銀十九萬八千兩　安徽地丁共欠解銀十四萬九千兩　直隸旗租共欠解銀十一萬四千一百五十九兩零　福建地丁共欠解銀十六萬兩　河南地丁共欠解銀八萬兩　以共銀欠解銀一百四十二萬六千八百餘兩

判詞

奉天高等省審判廳民事案

▲緣吳錫明阿係已故錫隆阿之胞兄錫隆阿生前於光緒廿五年價買景斌冊地六段內有大柞家坟一段西與白張氏冊地毗連契內註有西至白姓冊地字樣後錫隆阿因與白姓冊地緊相毗連恐日久彼此界限不淸遂將接買之地靠西劃留一條作爲荒格宣統二年十月間錫隆阿之子小柏子病故錫明阿卽將棺木埋在此地荒格之內白張氏遂荒格係家原佔之產赴前承德第二初級審判廳起訴經該廳判令吳錫明阿將孩棺遷出荒格歸白張氏管業吳錫明阿不服訴經地方審判廳改判令荒格留作兩家種地仍飭吳錫明阿將孩棺另行遷葬吳錫明阿仍不服來廳上告查此格荒邦究係吳錫明阿與白張氏伊誰之產自應以契載四至爲憑今檢閱吳錫阿之買契註明有四至白姓冊地字樣是白姓冊地以東之荒格確係吳錫明阿契內之地可知訊據白張氏堅以荒格係伊先人原佔等詞嘵嘵置辯殊不知此荒格若係伊之產業則吳錫明阿之買契訂立時必註西至白姓荒格斷不能註載西至白姓冊地既載西至白姓冊地是吳錫明阿所稱荒格伊家買地後自留界限並非白姓原佔之地自屬可信況吳錫明阿之買契會有白姓同族白玉昌等三人作中如果四至不符彼明白姓同族斷不能默無一言同段畫押總之吳錫明阿既有買契四至可憑而荒格又確在其四至以內則此地自應歸吳錫明阿管業惟據吳錫明阿聲稱荒格不堪耕種情願留作界限以免日後再起爭端等語該民人所稱甚屬近理應卽改判令荒格永遠留作界限由吳姓於地之兩端立一界碑以杜日後再生轇轕立碑時應先禀知初級廳派員或承發吏邀同白姓當面公立以免紛論吳白二姓以後均不准在此荒格內再行開墾葬埋該棺業已腐朽應免遷移荒格地址甚窄吳白兩姓均不准添葬以保界限而息訟端初級地方兩廳判令將孩棺遷移另葬之處均毋庸議訟費銀三兩訴訟人到庭二次應償洋六角均着白張氏赴地方廳繳納分別歸公給領此判

市井雜俎

●失款被毆（奉天）　小東門裡城根轉角一帶住戶鮮少該處向稱僻靜然窩藏匪類極多聞初七日晚間十餘鐘時有某甲者由大北關攜款來城行過該處突遇匪徒三四名將某甲攔住强奪所攜之款飛奔而去幷聞某甲被毆傷多處云

●悍婦鬪狠（奉天）　小東關建中胡同住戶有馬姓婦及張姓婦者同院而居性均潑悍昨晚未悉因何細故彼此失和遂大興娘子軍隣右勸解不息旋經巡警聞知馳經彈壓乃該婦等咸云身懷六甲將有墜落之虞互相訛狡該所兇勢難了遂一併轉送總局核辦云

●幼孤得逐長矣（奉天）　有苦力顧永順係直隸河間人今春正月間夫婦相繼疫斃遺有六歲孤兒怙恃無繼七區收養始免凍餒適五區住戶馬某夫妻年逾五旬膝下無子遂取具妥實舖保將該孩兒領作螟蛉愛如珍寶不意日昨該兒伯父顧永平來省往找相抱哭泣難捨難分現聞已禀警局批准着顧永平領回承祀矣

●奴隸性質（奉天）　七區一所塔西住有韓國人名文達九者年六十三歲向吸鴉片昨又私打嗎啡針被巡警查獲送局罰辦云

●淫奔（奉天）　日昨中國車站路北有三十餘歲之男子領一十八九歲之女子倉慌疾走當被該所巡警盤獲帶所詰問據該男子聲稱姓任名太係永平府人去歲來奉與該女王姑娘係屬義親兄妹相交日久今因該女與兄嫂口角致出逃云

●瞽者被騙（奉天）　昨午南門臉說書場有一瞽者彈絃說書來一某甲向瞽者謂某宅約僱說書瞽者應允甲遂領路携絃行至東南轉角處甲稱便溺令瞽者等候甲携絃遠逸瞽因甲久去未來遂高聲喊嚷經崗警前來問詢情形知係被騙當卽代爲尋找而已杳無踪影矣

●驛夫滋事（鐵嶺）　本邑南阮家窪子村長日昨送南滿車站驛夫李玉峰一名至警務公所因該驛夫姦佔婦女並毆傷村人某甲傷勢甚重云

●馬賊滋擾（新民）　府屬鎭安縣地方有馬賊五六十名盛捐爲搶肆行騷擾聞日前與巡警接仗擊斃警兵二名初二日又闖入縣街寵記舖中搶去快搶兩支幸經鄰右赧救甚急未曾搶去財物但該縣馬賊如此猖獗若不急速勦捕恐難免釀成大患云

●失孩得歸（法庫）　四區界內日昨有一女孩年約三四歲沿街啼哭經該區崗警暫見詢其里居該孩不知所對後經帶至各街招認查至第三區有吳姓因遺失女孩派人四出尋找

●三孩同胎（法庫）　七家子住戶李某之妻年約二十餘歲日昨臨盆產生二男一女均得生活該處居民咸以爲異故各紛紛往觀云

●老婦自戕（營口）　桃園街張祝三之母張于氏青年守志苦節卽堅貞素爲埠人所欽佩故本埠女學成立經衆紳公請爲該堂女管理員去年因年已古稀自行辭退家居昨晚初七日猶與親隣譚話怡樂詎忽於夜間服毒自戕經家人知覺赴報警區一面抬送醫院療治無效歸途殞命刻經警區轉報檢察廳遂停候莅驗云

小說

撤地玫瑰葉（二十二）

姓史的說、你老別煩、我來說個情由、你老就知道我不是撒謊、郭來司說、你說吧、姓史的說、天天你老吩咐我之後、我個人心裡算計算計、就想去打聽那些個赶馬車的、轉而一想、這城裡赶車的、也不知道多少、一個個的去打聽、不得十天、也得半月、才可以打聽的週、於是我就想起你老告訴我的話來了、那婦人的穿帶、都是挺濶的、頭上還戴了黑金豆、我想這黑金豆、是挺貴物件、若不是有錢的婦女、也帶他不起、像這樣的濶人、在我們紐約城裡、也找不出多少來、所以我就在黑金豆上头着想、就想倒他丟了幾粒黑金豆、必定要買幾粒配起來的、於是我就到那些首飾鋪子裡去打聽、恰好走到卡路街那塊、艾隆鑽店門口、見着一個老媽子、正在那裡買金豆、當時我就留了神、遠遠的瞀着他、到底是誰家的老媽子、過了一會兒、那老媽子手裡拏着黑金豆出來啦、我就跟着他的後尾、瞀着他上誰家去、跟了半里多路、就到了這一個挺濶的房子門口、那老媽子簡直就進了這房子裡去啦、當時我站在那裡一想、打個什麼主意去詐詐他才好、想了一會、我可就有了主意啦、簡直就去叫門、那老媽子就出來啦、問我是找誰的、我就說啦、我們主人打發我來的、說你們這裡、有一位丟了一把傘、是你這裡不是、現在那把傘、已經找着了、要是你們這裡的、儘可以去拏來、那老媽子聽我這們一說、他也莫名其妙、我就告訴他說、你們主人丟了傘、大半你是不知道吧、你候一會兒、我去拏來你看看、於是我就回來拏傘去囉、等我把傘拏去了、給那老媽子一看、老媽子搖搖頭說、不對、我們太々的傘是黑的、你這傘是白的、不對、不是我家裡的、那老媽子即隨把門一掩、就進屋子去了、我一想、這是沒有找着頭兒囉、就打算抽身回來了、哈哈、屋裡就出來一個老娘們、喊我站了、就叫我把傘給他看看、我就說、既不是你家的、又何必看他呢、那老娘們說、他是我們這裡的老媽子、他那裡知道呢、我當時聽他這句話也不錯、於是就將傘遞給他一看、他就仔細看了一會、就向我說、你是巡警局裡來的吧、（未完）

山東諮議局罪狀辯誣書（續五）

證之萊陽學界家信所稱亦同以此報告協會衆皆帖然至前往調查本局議員多有此意不獨丁世嶧等爲然其時常駐諸同人因已撤官查辦民安無事是以派查之說因而中止此第二次距三次聚衆中間本局之事實也至奎令及楊道出示解散脅從內有拏辦首要等語致生曲士文糾衆自衛抗死城攻官民交戰致有死傷此時情節與前不同非親往調查未易得其詳實本局當即開會協議公推議員孫丕承王志勳前往調查以爲日後主持公論之地現有孫王二君調查報告書已載本局第三期報告書中可供參閱事當初起以至中間本局派員調查提議中止均由協議會中大衆决議豈議長所能自主况萊陽聚衆非一次解散無事亦非一次其間情形不同辦理自宜稍異若於事後論事無論何人皆有缺點苟無曲士文三次聚衆之事實吾知後日必無異言至因奎令楊道出示後曲士文糾衆攻城忽接萊陽紳商學界警電謂衆勢猖獗懇請設法極救云云當時撫院亦接警電大旨相同萊陽留省學界亦儘日來局紛告本局開會公議不敢不代表意旨然呈院告急仍抱定和平解散之主旨力請萬勿勦擊致殘生靈雖其後致有殺傷此係軍隊臨時作用縱令本局鞭長實已馬腹不及矣至孫孟起來局之函附印商號圖記四十四顆實爲確據豈得謂專信孫孟起一人之言且孫孟起之來函內稱亂事危急情形本局據此呈院不過請其併案備查并未附以意見妄加判語何得謂顛倒輿論誣良爲匪此不能不辯明者八也

一萊陽塗炭後該局大受攻擊自覺難堪始派 孫丕承 王志勳 丁世嶧往查（丁君係自治籌辦處派往者）孫某與該縣劣紳有特別關係極力爲之洗刷議長不聽丁王多數之言而徇孫某一人之私（因孫某係六二黨故）淆亂是非黨同伐異罪九

論生民塗炭之災在他省猶思救止况爲本省謂官兵不去可免塗炭似也然當官兵未到之先曲士文沿途設卡有擊殺者有碎屍者有炮擊者有驚死者見徵實錄均有姓名皆爲生民塗炭萬一城破靡爛居住者數千人避亂者數千人在在皆生命不保尤爲生民塗炭試問奉公守法甯死不從之良民均爲我山東人忽焉受此兩種塗炭危亡在即電函交集諸公若爲議員此時亦必爲之代表無論其由私嫌發生即爲公憤具此殺人放火聚衆攻城之實跡法律所關本局無從保護之此種犯罪行爲非本局致之也當萊事發生時本局迭經開議三議長迭詣撫院力冀挽回大局由事起至發兵後只望平和了結平和解散而止至於官民交鬨炮火相見豈本局之所樂聞外界不知本局及萊陽事實由此攻擊誰能禁之然攻擊之說可分數種有據公理攻擊者此種攻擊謂之贊助本局何得謂之攻擊此外有用攻擊本局以運動者其目的在免禍非爲萊陽有藉攻擊本局以破壞者其目的在毀怨非爲萊陽有因私黨委託故事攻擊本局以暗助者其目的在徇私非爲萊陽有因私函與報紙之鼓吹不辨事實眞僞正言攻擊此種攻擊其心可嘉惜未察眞實俟後明知事實錯誤不願追悔反利用攻擊本局以掩已短其目的在護過以上各種攻擊皆無價值於本局事實何與本局原負代表輿論之責但使代表得宜讀萊陽紳民自述亂事徵實錄一册自問尙無愧於心外界無端攻擊非所計也論輿論之標準此次亂事起於萊陽當以萊陽輿論爲主體代表外界輿論仍爲代表萊陽在六月初七日兵來民散以前輿論統一若萊陽留省學界萊陽紳商學界及孫孟起所代表有圖記商號四十四家各函電徵之外界論說正復相同故本局未派調查（未完）

廣告

盛京時報館告白

現值中國立憲時代上下之情本宜通達方成立憲機關本館自開設以來每日接到來函不下數十件而咸關人名譽或訟事等詞是非曲直本館槪不得知又不忍不採擇登載今擬備告白欄之一小隅專供此等公衆登載之便以期下情上達而補助立憲機關焉其一切干繫本館及各分館均不承担請覓原登人自行請問及外埠本分局訂登者其刊資亦照此例核資槪不多取特此聲明以佈週知將此等廣告價目列如下

	每一百字
登一日	一元
登三日	一元五
登一星期	二元
登二星期	三元
登三星期	四元
登四星期	五元

本館啓事

頃聞省城中有冒充本館訪員在各處招搖撞騙務望各界勿受欺蒙並請即日函告本館俾使轉請警務局嚴查究辦是爲至禱

奉天盛京時報館啓

慶豐茶園

開設在杆石橋胡同翠芳樓內

六月初十日開演

早演：劉玉環 全家福　小奎官 探皇靈　金茶壺 串龍珠　劉玉斌 金雁橋　郝鳳英 絨花計　松孝仙 烏盆計　小春奎 小子合 廻龍閣　筱銀寶 芭蕉扇　小白菜 女起界　筱銀花 錯中錯

晚演：小奎官 黃金台　月月紅 逃吳國　筱銀寶 連花湖　小紫台 郝鳳英 松孝仙 彩樓配　十三紅 小白菜 筱銀花 全本南北和

東慶豐茶園

雙豐分設小河沿

六月初十日開演

早演：呂順福 假金牌　一陣風 七星廟　月月紅 斬黃袍　金茶壺 郝鳳英 草廠放　松孝仙 打棍出廂　小春奎 梁月樓 戰蒲關

晚演：十三紅 桑園會　小白菜 探親家　梁月樓 張祥禎 任德發 一二三皇　劉玉斌 孫九齡 蘇月樓 四本東皇庄 八小康

天桂茶園

開設在小南門裡大觀樓內

早演：趙連成 高平關　疤拉紅 賣華山　小鴻旦 雙橋山　陳桂芬 馬蹄金　張翠喜 女起界　鶯奎峯 黃金台盤　筱滿堂 艶陽樓　何月山 善寶莊　孫桂秋 五代關　筱處菊 三劍峯 打山老聚會

晚演：小溜旦 四盤山　陳桂芬 舉鼎觀畫　張翠喜 打皂王　鶯奎峯 過關探母　鄧家 鴛鴦水橋　何月山 大保國　孫桂秋 登黃鶴樓　筱處菊 筱滿堂 三江口 代殿蝶蝴花

鳴盛茶園

開設在平康里丹桂茶園內

早演：劉双處 百壽圖　麻子紅 柳林池　小串客 洪洋洞　小吉瑞 蟠桃會　楊俊峯 孟津河　鶯鶯紅 双搖會　小雲仙 小翠仙 敎子　小寶仙 盧月芬 對銀盃　馮均長 小吉瑞 蚧蜡廟

晚演：麻子紅 臨潼山　小客串 双獅圖　小吉瑞 連營寨　鶯鶯紅 小云仙 喜榮歸　楊俊峯 盧月芬 四探母 盤山　杜雲卿 探花府 赶四柳林　小全 陳鳴山 雲本 進寫狀

維新茶園

開設平康里第一部內

早演：李福臣 赤桑鎮　小明月 探寒窰　沈飄香 女起界　小五寶 天水關　小月英 筱鳳英 全本二進宮　小云英 筱三寶 全本萬花　小金鳳 筱玉福 本沿

晚演：郭慶喜 金鋼廟　小明月 祭寶塔　金香 紅梅閣　德云仙 側美案　筱五寶 搜孤救　小玉福 双走雪山　小三寶 双羊洞　筱鳳英 洪　小金鳳 二美姬　筱紅福 拜壽算良

各埠銀洋及糧食行市

	長春（六月初五）	公主嶺（六月初五）	鐵嶺（六月初三）	奉天（六月初九）	營口（六月初七）	大連（六月初七）
錢數	一元五五八	｜	十二吊三	九吊五八	九吊六	大宗產物作價以鈔票又用日本秤
票銀	｜	｜		九吊五九	｜	
小洋	三吊三七	一元三四	七吊二	六吊一二	六吊	
龍洋	三吊九五	十一元	七吊九二	十七元五	十五元	
俄票	四吊五五	三十元	二十八元	三十六元四	三十五元五	
正金票	三吊八二	十二元八	十二元八	十三元八	十七元五	十二元八九
老頭票	四吊四	三十元	二十八元	三十二元	三十六元五	三十元二
粳米	八吊	二元三	二元	十三吊八	十六吊五	五元九一
小米	六吊二	一元四五	一元四	七吊二	九吊四	三元七
包米	二吊五	八角	九角	四吊二	七元五	二元四
高米	三吊八	七角五	一元	六吊	五吊九五	二元二五
元豆	四吊二	一元三	一元二	六吊二	七角六五	三元九四
小豆	四吊五	一元四五	一元四	七吊四	九吊五	三元四二
綠豆	四吊八	一元五	二元	九吊六	八吊八七	四元三五
小麥	四吊六	一元五五	一元六	九吊二	｜	三元七一
洋面	九吊四	二元八	五百	｜	二元八	二元五四
豆餅	二吊四	一元四	一元四	一元四三	一元四	一元三七
豆油	四吊六	十二元八	八吊八	八十吊	七吊五	十一元七九
鹹鹽	一吊三	一吊九五	二元	一元九	七元九	四元八

招募代售處訪員廣告

本報緣爲開通民志使寰球各地無拘偏僻境域士庶人等均得購閱以開風氣今特擬在 奉化 海龍府 興京廳 二處添招代售處并訪事員以及各埠郵寄通行地點如有欲任此事者請自求妥實鋪保函知本館再爲議定

奉天盛京時報館啓

寬甸縣有生機矣

寬甸縣令楊昌瀚自到任以來不諳新政昏聵糊塗藉事詐索罔顧民瘼雖經該邑紳士將其種種劣跡呈控上縣已蒙 督帥批飭民政司張司使派員查覆聞楊令有友數人在民政署充當要差鼎力爲之關說即委查之員亦肯瞻徇情面不肯和盤托出噫官官相護大指如斯（何時哉尙容有此衣冠敗類耶）吾不禁爲憲政前途憂吾不禁爲寬甸縣令喜

華岩寺胡同張義興具

營口漁業公司廣告

衆股東鑒公司現奉 督憲札委殷太守來營查辦公司事件於六月初四日午後三句鐘函飭公司邀集衆股東至月之初十日齊集公司妥議辦法懇屆期來營會議勿悞爲要除發公啓信催請外恐未週知特此廣告

廣寗廣告

奉天張犯大烟經官重責又在封燮命又廿七六點將斗局官人拏去犯大烟照沙佛小首王三開烟管明賣个犯妓管妓女縣署差人日夜不離因不犯縣署日在者肖子云自辦事官任巡警胡教員無日不在此不公了

西路四鄉

鄉董佐並永安橋街鄉正崔永增等爲第四分駐所巡長陽君雅箴歐君化南之善政宣佈於我同鄉曰楊君雅箴歐君化南餉差以來百廢俱舉人共知也猶可道者去冬防疫一節在飭任橋街設隔離所一處由鼠疫流行之地撥來窮黎數起共百有餘名鵠面鳩形不堪言狀橋街各戶極不贊成當經楊君苦口演說謂貧民皆我同胞也值此絕斷交通將爲往余自有消毒良法請毋過慮卒至三月之久無一死者亦無一逃者一時受其福者咸知其能焉本會鄉正等不藏人善說項情般特商明本鄉董會同登報以爲我同鄉之觀感云

西四鄉 鄉正崔永增 鄉董楊德三 鄉副齊萬才 鄉佐李翰清 居民等 永安橋花戶等仝啓

懷德縣案

著名盜犯齊德勝仇擊李古明累案幸有平頂山趙某偶認贓馬追結窩主徐鶴令等被趙縣令貪一千五百元以併賭放後被誣李古明省控縣令賄賄如數退還又案懷德北曲廣福被伊更夫劉在本預警舉控窩聚被警長送縣堂訊曲某被杖七百認供被于鵬云著陸黨胡作新李廣成孫會廷等擅權舞弊用一千二百元賄趙縣令保放杖原告一千三杖看押幸正月吉省陸軍將曲某訪辦趙縣令移提兩次被吉長清鄉總理派查訊明稟請巡撫電稟總督再論懷德趙官擅權苛民預備警共六十二區每區派領旗一桿每桿索錢二元不一字誣

懷德縣辭之仁謹白

遼陽閱報諸君

台鑒因前分館執事宋峻峰業經奉天本館撤去由本月二十日起委鄙人接辦嗣後如有購報等事祈與鄙人面議以免兩歧特此佈知

遼陽盛京時報分局 孫小亭啓

請看名醫

北洋醫館朱保直隸保定府人曾學習醫術歷有年所後出洋美不精通余友國深加研究於內外兩科無不精通余患胃疾數年久臥不起面黃身瘦經許多醫調治未曾好近經朱醫士調治藥到病除不旬餘飲食倍增出入如無比雖偏鵲倉公亦無逾於斯又余患痔漏十餘年畏於大便如畏刀割及經朱醫士調治於本月內大便即不疼痛乃神效常久不犯余無以謝特登報以致敬意

浙江杭州府趙良佐啓

北洋醫館開設在大西門裡路南

盛京鉛字局

本局新設奉天大東門裏崇爵印字活版大小機器並自鑄大小鉛版各樣鉛字花邊名片紙以及一切刷印物料均不昂價值從廉格外克己無欺

本局商賜顧者請至本局面議特此佈告

奉天大東門裡北華行胡路南

勿驚 大減價發賣 一片洋貳元
電話二百二十四
京 藥局 滋陰補腎丸

奉天地方 南風又晴
長春 營口 大連 地方 南風又晴

東三省新聞

▲奉　天▼

●中日交涉懸案現已一併解決

趙次帥蒞任以來注重外交擬將東省中俄中日交涉懸案迅速解決以維邦交前已諭飭韓交涉使將中日撫順橋頭衝突案件及其餘零星交涉事項與駐奉日代理總領事有田君磋商酌議現聞該交涉各案兩國均相互退讓昨已一併解決矣

●議設東三省墾務大臣

日昨督憲與張季直殿撰談及屯墾一事收效極緩且辦理甚難非貫注全副精神不克始終其事似應添設墾務大臣一員督辦三省墾務以專責成而照鄭重並保舉葉景葵京堂熊希齡司使均堪勝墾務大臣之選聞督憲甚然其說惟以事關重大尚須從長計議云

●張紹曾關於秋操之預備　奉天陸軍第二十鎭張紹曾統制日前晉京赴部會商大操事宜於日昨回奉現在關統制以秋操關係重大諸事亟宜籌備以免臨時倉皇日昨已派軍需官前赴長春新民錦府等處查驗各協標軍裝器械有無虧短開單具報以備預為製備而便臨時應用云

●諭飭慎重庫儲御品　督憲以內務府大內文書閣所藏之各種書籍並鳳凰樓儲存各項御品當此暑夏應按日亮晒以免虫蝕現特札飭坐辦處率同三旗官員敬謹陳晒並認眞施洒樟腦以免虫患而昭慎重云

●飭查修河情形　新民屯修濬柳河疏通水道因需欵浩繁遂議定由各地方分攤日昨鎭安縣民人劉德等以為無力交納河費在公署具呈請飭減免當經督憲札飭該縣查明是否屬實抑係藉端違抗具復核辦云

●學憲不准提前放假　日前省中學堂及森林學堂因天氣炎熱學生染患痢疾當將暑假日期提前於初八日放假茲聞盧學憲對於此舉大不謂然以暑假日期係經學部奏定不宜任意改變飭即照常上課並將森林學堂監督某君大加申斥中學齋務長某君即行撤差以示懲戒云

●葛監院熱心實業　太清宮監院葛道明新於公益最為熱心前者捐輸鉅欵自立初等小學堂數年以來頗著成效日昨又在公署具禀擬將道院公欵提撥若干創辦公場改良道教以謀工藝發達等情督憲以該監院為振興實業起見殊堪嘉尚現已札飭提學司勸業道妥擬辦法具復核奪云

●中學堂請委體操教員　奉天府中學堂體操教員原由兩級師範學堂體操教習周鍪彝充現周某辭差入法政學堂肄業昨經奉天府都太守呈請學憲以育英學堂体操教員張君彝任月支津貼銀二十兩當蒙學憲照准已札委任事矣

●董事會呑欵被控　遼陽紳士闞春卿日昨來省在公署呈控謂該州董事會呑沒鉅欵並云州官患病不能辦理請飭查明究辦等情督憲以所控如果屬實殊屬不合自應嚴懲究辦現已札飭民政司轉飭秉公查辦具報以憑核辦云

●請領開埠地畝銀兩　西門外商埠占用地畝甚夥惟西邊十里碼頭一帶尚未發給地價日昨該村民關永連等在公署具呈請飭發給地價督憲以查十里碼頭一時恐無洋商租用且未發價之地尚有一千餘畝應俟籌有的欵再行核辦現已批飭交涉司轉飭遵照矣

●草倉擬改建美術學校　省城東北邊墻內舊有草倉一處係前時戶部堆存官草之所嗣因戶部裁撤該地遂置諸無用現聞提學司盧司使以女子美術學堂逐漸推廣添招學生堂舍甚不敷用擬在該處建築學堂一所及各科工廠已於日昨派員測繪以便購買物料不日動工興築云

●區官謀保祿位之苦心　昨聞警界人云某區官身任繁劇才力短小自聞有更換坐辦消息以來該區官自知難安於位焦灼異常故日來歷次宴請某提調暨某司各屬員望得吹噓之力以固其位云

●警務局分發暑藥　警務局以現在時將入暑巡警站崗立於炎天烈日之中難免不無頭昏目暈之患因特購備暑藥多品聞昨已分發各區飭各警上崗時務須隨身携帶以備不時之需而防感染云

▲鐵　嶺▼

●勸學所禀請加收車捐　勸學所因學欵不足支絀萬分日前具禀縣署請轉詳督撫擬將三四套以上大車各加捐一元惟不知能否允准云

●考試師範　勸學所現奉提學憲札開試省城兩級師範學堂添招簡易科一班飭各州縣選送學生十二名學膳費均由官家供給該所刻已牌示定於月之十八日攷試以備選送云

●吞蝕學欵　西區傲多房身學董在勸學所禀稱該區住戶闞慶德吞蝕學欵數十元屢經催討堅不完納聞該所昨已派差前往坐催矣

●開原農民抗捐　日昨有開原農民三四百名過境詢之聞係因自治會籌收鋤頭捐每月三角遂激成衆怒赴省控告云

▲新　民▼

●金太守到新　新任金太守于初八日乘坐快車到新合署員司以及巡兵等均赴車站迎迓聞擬定初九日接篆視事云

●官界餞別張守　初六日陸軍官佐審判廳人員暨府署科員等公備盛讌爲張太守餞別是晚又邀至文明樓聽戲主賓欵洽盡歡而散云

●疏濬水道遽爾中止　本郡西泡子原爲瀉水孔道去秋被泥水淤平經董事會邀同商會挖修疏濬已誌前報詎挖修未畢竟于昨日停工似此功虧一簣未知該會長是何用意也

●調查災區　日前柳河暴漲淹害田禾已誌前報現經水災事務所總理程君惠亭軫念民生自備高頭騾馬並邀同董事會名譽董事方君致亭李君國一赴鄉調查被淹情形云

●張守行政彙編　張太守自蒞任以來將所有經手案件以及地方上興辦各事及收支各欵責成各員編纂成籍名曰行政彙編茲當去任在即已分送各界參閱矣

▲營　口▼

●裁撤戒烟所妥議善後　本埠戒烟所去年未曾裁撤仍收戒烟人犯今年三月該所册報由廳轉詳省憲茲聞奉督憲批示謂烟禁早滿嗣後只有禁而無戒何以該縣尚有戒烟所名目仰民政司飭令即日裁撤截止經費所有禁烟善後辦法會同自治事務所妥議辦理等因縣尊奉批後隨即遵照辦理云

●高等小學生飭仍回初等肄業　本埠高等小學原係由初等小學三四年生提升茲聞監督高司馬奉學憲諭飭將各高等生仍回初等肄業俟補足初等學期考驗畢業後再行升入高等以免躐等勸學所奉札後業經覆禀略謂各生前時悉心挑驗程度資格均與高等相合請無庸撥回補習未知學憲能否允准云

▲安　東▼

●陳管帶整頓營規　駐紮安東巡防營營兵張某日前毆打學堂門崗劉某與壽監督大起衝突均已迭誌本報茲聞此事已被該營陳管帶錫九所聞特行由鳳來安查明張劉二兵丁不守營規藉端滋事各情立即將該二人斥革以肅營規而儆效尤云

●商民感戴　興鳳道趙觀察蒞安二載頗為商民所愛戴今因起節在卽各商民攀轅無術乃由商會恭送德政匾額一方敬書爲家生佛四字並萬名傘靴帽等件於初七日由商會首事人齊至道署恭送以表商民之敬忱云

▲長　春▼

●陸軍有裁汰員司消息　聞軍界人云陸軍部以各營司書及夥房夫役等並不兼管他事司專一職甚為優閒擬將各營司書及夫役大加裁撤以節糜費而重國欵惟本埠尚未奉到明文姑暫從緩云

●南大橋工程報竣　本埠南門外大橋建築已歷有年所今春因車載過多以致坍陷二孔聞刻已修葺將竣不日卽可照常通行矣

●教員之清閒　自中學堂滋事後東西關學堂相繼罷課各教員日以聽戲爲事說者謂其樂則樂矣獨不思爲助中學堂而罷課兩月之久此固誰之咎耶

●戲園禀請派游擊隊彈壓　日前會仙茶園執事人在府署禀請逐日派游擊隊彈壓售票房以免滋生事端而維商業當蒙何守批示謂該園之彈壓本屬警務公所責任宜赴該所請兵彈壓且游擊隊本爲緝捕賊匪之需何暇經管戲園所請應毋庸議

▲吉　林▼

●咨請更正報銷冊　昨聞提學司曹司使接閱日本留學監督呈送去年下學期報銷册籍其中間有錯誤遂卽咨行該監督請卽查更正具復云

●法網難逃　省獄被焚因犯率多乘機脫逃旋經法憲通飭各屬巡警查拿並傳諭陸軍馬步兩隊四處搜捕前由烏拉街等處捕獲逃犯皆已先後正法現聞雙城府又拿獲脫逃凶犯六名因獄未修竣固暫在習藝所羈押云

●師範生禀請派差不果　兩級師範學堂預科畢業生以畢業已有多日未曾派差於日昨具禀提學憲懇請迅速派差以便練習經學憲曹司使批示略謂目下實無處位置須靜候再行酌派云

▲黑龍江▼

●俄人對於政府之感言

近日北滿一帶經營商業之俄人恒對人云近來中國報紙喧傳俄國為中俄國界將有第二次哀的美敦書發現確否尚未可知惟我輩商民人等自伊犁交涉和平了結後已心滿意足無如我政府得寸進尺貪心未已恐將來兩國邦交致生遺憾卽兩國商民亦大受其驚擾現在深願我國政府重行申明前約與中國敦修睦誼增進兩國人民幸福實爲莫大樂事

●關於中俄界約種種　江省所屬中俄國界業由兩國派員調查竣事俟此次兩國欽派大臣在江會議妥協後卽由兩國政府奏請立案聞兩國爭執之要點原係中國領土約四五十俄里俄人以為中國佔據聲稱按照一千七百二十七年之公文爲證我國委員因究應屬俄屬華不甚清晰彼此爭持不決

▲又中俄界約由兩國欽派大臣會議簽押後仍由兩國大臣按圖復勘埋立封堆界牌俄欽差卜退諾夫大臣准於華歷五月二十日由滿洲里乘東清滾車至昂昂溪站換坐齊昂火車晉省其隨員有陸軍少將補其羅陸軍大佐黑特羅夫（爲恰克圖邊界廓米薩爾）及前此會同宋道勘界委員陸軍大佐日連諾夫等茲悉周少帥已飭齊昂鐵路公司預備專車並飭各司道暨各外交官屆時赴站迎迓以表歡迎

▲雙　城▼

●谿匪何多　曹志剛管帶在哈埠捉住谿匪一名於初七日午後解至府署逮至傍晚又在西街德昌盛拿獲谿匪一名豈哈埠與雙郡谿匪竟有如許之多令人殊不可解

●教員喜歡于色　雙城各學堂今春因時疫稍減較遲故開學亦較他處爲晚衡情度理似應在暑假期內補習各種功課無復放假希望詎日前學界披閱報紙見盧學司呈請停放暑假被學部駁飭而于是各教員均欣然色喜六

●滿都尉去世　廂紅旗佐領滿壽年僅不惑精神充足頗爲德提調所倚恃詎意日昨該旗呈報滿佐領於初六日晨起在院內巡視一周迨至入室卽云身體不適延至初七日竟與世長逝矣

奉天地方自治紀事

▲覆遼陽州質問疑義緘

一議長出缺副議長不願承補時自應補選蓋議長代表議事會缺額不應虛懸故也

一條文上既云任滿州半數以抽籤定之則預計任滿之日卽爲抽籤之日若任滿之日不在每季會議期中則可于將屆任滿之前會期抽籤以預定去留例如四月任滿二月開通常會卽可于會期之末預行抽籤如此辦法既省召集之煩于事亦便至于抽籤應由監督派員監察與否章程上並無明文然以辦理選舉投票開票之事例推之可由城鎮董事會總董或鄉董監場監視試查自治章程第六十八條及第八十七條城鎮董事會及鄉董有準備議事會議員選舉之職任權限抽籤改選一事固已概括在內矣（又城鎮鄉自治選舉章程第二條規定城鎮鄉議事會選舉事宜由城鎮董事會及鄉董鄉佐辦理尤爲瞭然）

一城鎮鄉議事會選舉事宜既由城鎮董事會及鄉董主持卽可用該董圖記以該董名義行之（卽以選章第二條爲根據）第一屆辦理選舉用監督名義此蓋依據自治章程第一百零十條之辦法非通例也

一選章第五十二條第二項規定當選無效一律補選所謂一律云者例如二人無效卽時補選二人四人無效卽時補選四人原不必照議員出缺至定額三分之一之例以無因一二人牽動全部之虞如爲省事起見以得票次多數人挨次遞補固無不可（日本亦有此例）

轅門抄

初九日　補用知府廷瑞　安東地方審判廳長孫長青　分省試用同知王承堯　遼陽地方審判民庭廳長楊文彝　補用經歷王佩琳　民政部七品小京官郭衛村　法部七品小京官沈復　留日師範警察畢業潘怡然　前四川調查一局編輯員鄢文報局總辦董遇春　八旗興業銀行總辦陳銑
以上均見

批示

▲癸署批示　一關永連呈批呈悉此案前據開埠局復稱該旗民田地坐落十里碼頭一時恐無洋商租用且該處未發價之地尚有一千餘畝亦非該旗民一家應俟籌有的欵再行核發等語經司批准照辦在案所請給價一層應從緩議此批

▲勸業道批示　一周從龍禀批查勘礦執照定限一年該商所領之照逾限太久本無效用如再易地更不能執以為據倘有志另勘他處礦區應將前照繳銷遵章另行報領可也仰即遵照此批

一吳廷英禀批查定章勘照以一年為限如實因要事牽悞探勘未能就緒准臨時禀明酌量展限惟至多不得過六個月等因據禀前情應准照章展限半年迅速勘探毋違再延此批

往上海定期輪船廣告

神戸丸 六月初十日（日歷七月五日）晌午開
西京丸 六月十四日（日歷七月九日）晌午開

大連開（每禮拜三 每禮拜日） 上海到（每禮拜五 每禮拜二）
上海開（每禮拜四） 大連到（每禮拜六）

頭等票日金四十圓（一去） 日金六十四圓（來往）
二等票日金二十五圓 同 四十圓
三等票日金十圓

本公司與及在營口遼陽奉天鐵嶺長春各站均可發賣聯絡船車票

南滿州鐵道株式會社大連埠頭事務所

日本郵船會社汽船廣告（由大連埠頭起）

往仁川釜山長崎門司神戸 山東丸 六月初十（日歷七月五日）晌午開
往門司神戸 相模丸 六月十五（日歷七月十日）晌午開
往門司神戸橫濱 酒田丸 六月十九（日歷七月十四）上午十點開
往芝罘太沽營口 竹島丸 六月廿二（日歷七月十七）下午四點開
往門司神戸 □□丸 六月廿九（日歷七月廿四日）晌午開
往太沽營口 山東丸 六月廿九（日歷七月廿四日）晌午開

日本郵船會社代理店（電話二一〇）
三井洋行大連出張所（電話四六〇）
乘船票由本出張所自賣如有乘客請至本所購買

大阪商船會社廣告（由大連埠頭起）

往門司宇品神戸大阪 嘉南丸 六月初十（日歷七月五日）前十點開
往門司神戸大阪 □□丸 六月十四（日歷七月九日）前十點開
往門司神戸大阪 開城丸 六月十七（日歷七月十二）前十點開
往釜山鎮南浦仁川木浦釜山長崎 □□丸 六月廿一（日歷七月十六）前十點開
往鎮南浦仁川木浦釜山嚴原鄉之浦長崎 □□丸 六月二十（日歷七月十五日）後四點開
隅田川丸 六月十四（日歷七月九日）前十點開
○發賣日本鐵道各主要站聯絡船車票

大阪商船會社大連支店（電話二二〇）

名花新到

平康頭関三順班由津中華樂子園接來名花金紅該妓體姿秀麗体態莊嚴善於唱工頗有大家風範現已高張艷幟以致賞花諸君前往賞鑒該班近日車馬盈門實有應接不暇之勢欲冶遊者請往觀之便知此言不謬也

日本之二大寶藥

起死回生

仁丹 JINTAN

仁丹略效
- 水土不服
- 腹痛吐瀉
- 頭痛目眩
- 舟車眩暈
- 食積不消
- 積痞溜飲

驅黴靈藥 毒滅 花柳百疾 排毒斷根

請看廣城東高力板巡官鄒於盜匪通氣

有巡官鄒某早年爲捕盜營兵時橫行今官爲巡不改前惡入犯警章有政現賠正賦劉某賣放入所共知又有本邑高群林犯賭拿局得賄一百三十元賣放在縣有案官曹堂時下不能查實是發報希求查

文成謹白

訪問副都統

崇協帥前充將軍衙門兵戸各司掌印數十年來辦事認真品性清正久爲歷任憲台所器重均資贊助以前次帥督東尤爲得力曾蒙嘉獎勤慎小康牌示閣省皆知現聞次帥不准其退隱不前仍派旗務處總辦街談巷議更能補救時局衆仰感旗

商民公啓

公頌公主嶺緝私委員陳大令鴻英德政

竊吾嶺地中日雜處商買雲集惟奸商私販最易混跡其間雖本街設有緝私總局往往委非得人弊端百出難收成效始于宣統元年冬間陳大令鴻英到差以後克盡厥職認真整頓昔年壚勦到站每火車必有陋規又有私販者不等陳大令知查其弊律禁革一面聯絡外人日赴車站親自查驗是以私販久不敢嘗試凡有票壚到站陳大令督飭司巡過秤以屬一秉大公既不濫罰又不苛擾似此賢員奉省實不可多得吾商受恩兩載感戴難忘故特登報致謝以表微忱

公主嶺商務分會暨本街各商公具

天興協製造鼓號工廠

本號開設一來歷有年矣世傳祖造軍營學校應用時式九音號五音號並造英法德美時樣銅鼓銅號不一且銅器數做不一請名工造法精奇堅固價值格外從廉倘蒙賜顧者請將玉駕號面議可也特此佈告

本號開設在督署胡同路南是便

發賣 蠶器

奉天秋蠶所用俱器一概俱全廉價發售

日本蠶業株式會社

東京市下谷區仲御徒町三丁目五十九番地
電略（ニサン） 振替貯金東京五一二六番 電話下谷一、二五四番

圖式價表函知即行寄到

光明洋行

▲各樣洋紙 ▲各色印墨 ▲大尺布 ▲頂上白糖

奉天大南門裡 光明洋行 電話九二一
大連大山通 同 本行 電話六〇一
長春北門裡 同 分行 電話七八
營口水晶宮東謙昌號內 同 分行 電話九一七

請看 胃病良藥

綠葉成陰山水一色當此季節雖胃氣壯健者不免現筋肉緩弛飲食懶進身體倦怠等象而況平素胃弱者能不更甚稍一不慎必致疾作凡霍亂、赤痢、暑氣、泄瀉等關於胃腸諸症欲求一最適宜藥品舍好評嘖嘖之胃活其誰與歸既可豫防諸疾又能强壯腸胃誠健胃劑之大王保身品之至寶也

本藥房發售胃活專治

膈食。胃弱。多年胃弱。胃炎。胃痛。胃痙攣。食物不進。胸痞。宿醉惡心嘔吐。吐酸嘈雜。膨漲。或小兒吐乳。等胃症若少服之則靈驗如神云

總售處 大日本國東京本銀町三丁目 山田安民藥房
發售處 清國各地 中日各大藥房

胃活定價 大一元 小五角 中二角五分

鳳凰火險公司

總公司在英國創設已逾一百三十年東三省代理此牌祗有本行一家資本一萬三千萬兩歷年已賠之欵七萬萬兩專保舖房住宅及各種糧食等保費從廉以廣招徠如遇有不測賠欵迅速其欵由本行獨權發給並非先報總公司而後賠給

長春英商伊陵行謹啓
城內西三道街 日本電話三五二

各種罐詰

○日本米○日本醬油○日本酒○麥酒○氣水○煙捲兒○雜貨一概俱全

奉天鐘樓南 千賀洋行（電話二八番）
齊齊哈爾南門外 義泰洋行（電話一八番）

普羅斯煙公司分行

奉天鼓樓南 電話三百九十二號

啓者本公司製造埃及紙烟屢次細心研究蓋用歐美烟葉製成在全球成爲上上等美品吸之與衛生大有裨益中外久已馳名吸烟者最要注重衛生可免無患之處以及新到頂高品

各樣呂宋煙 一品 魚皮煙 金琥珀嘴衛生 藥膜子 專能解毒避瘟用以洗浴可免傳染之患等貨各目甚多不及細載故特通告光顧諸君請速購爲幸

英國總代理處倫敦 北京大街崇文門仁同內 醫院對過 英照廣窰路 英界中街 天津 城內北馬路 京城 分設中國

山口運輸公司

敬啓者本公司向在神戸設立歷經有年嵩代鐵路振興敝公司特於大連開設門面以及各站均有支店祇因牛家屯站櫃頭於街內遙遠以致諸君辦事往返不便是此今在營口老爺閣街重新設立門面至於各城運送貨物上下均甚順妥遠近皆可易辦如蒙賜顧請爲面議

客商轉運貨物輻石繼後北省

大連市監部通

支店出張所設在地 長春、公主嶺、四平街、開原、鐵嶺、奉天、遼陽、牛家屯、西營口、旅順、

左開各支店設在專用鐵路枝條 長春 公主嶺 四平街 開原

奉天鐵工所

奉天十間房路北
自製鑄 各樣應用機器並修理
發賣建築材料一切
包辦各樣工廠之設備

相法第一奇

前相上一年 後相三十代

今日天津張子慶老善談相法論骨能知貴賤氣色便曉吉凶眼前求課得失必直言奉天所談相者尋常相資兩角倘有異鄉困邸及通泰者增減仟識者意品格高貴不在此例特啓

寓大西關上頭大街 鴻順棧內

俄商 諸林洋行

啓者本行在奉天小西關小什字街輔鹿照胡同歷有年所蒙紳商賜顧但貨不零售拂諸君雅意茲今移居城內鼓樓北坐東向西覓隆勝舊址設立門市所有貨物除發文外並零售零剪指定貨均可隨意今行所到各樣絨毛毯黑睛子布大哈拉各樣雜色花布及罐頭食物各色洋酒無不備又有頂上香賓酒甘美異常久酒均紗商所爭購再有衣之機器工程具種種器俱不及備載如蒙賜顧請移玉駕清閱電話九二二號 本行主人

田漆油鐵器木工應用器具一開須適用之本已特此告値分外古議一切價行面

東京尾澤製 全治水

癬瘡神藥

世患癬瘡者不少。外貌醜惡。癢撓不堪。或流黃水。或出白膿。蛇皮魚鱗。甚頗不可忍。癬瘡性頑。有久年不能治之癬者有治而之無效者。若有如是難治之症。速用本堂所製全治水。可以去久年未愈患。此藥水乃本堂秘製。內外馳名。專治乾癬濕癬。陰囊濕癬。蛇皮魚鱗。臁瘡膿疱。及一切頑癬。疥癬癢癬。痔瘡塗髮。殺腸瘡記繡毬風等症。無論男女老幼。不拘久年近者。俱用此投。（附患處）輕者五六次而全愈。重者亦不過三四瓶。絕無再發藥患。雖多年之惡癬。亦能斷根。百試百驗。一無所誤。眞癬聚之靈藥也

藥種賣藥醫療器械商 長壽堂大藥房
奉天城裡鐘樓南大街路東 日本電話三十四番

發行目錄
- 東西兩洋醫用藥材
- 東西藥用丸散膏丹諸藥劑
- 馳名芳香腋子官粉牙粉粉類
- 工藝理化學用藥料
- 醫療器及衛生材料
- 一切俱全不誤主顧

鐵道時刻

營口大石橋間 [illegible]